



## COORDENAR A BIBLIOTECA DA EMERJ

Proposto por:  
Diretor da Biblioteca (BIBLIO)

Aprovado por:  
Secretária da Secretaria Geral (SECGE)

**IMPORTANTE: sempre verifique no site do TJRJ se a versão impressa do documento está atualizada.**

### 1 OBJETIVO

Documentar os procedimentos de aplicação de normas técnicas de Biblioteconomia ao material que compõe o acervo da Biblioteca da Escola da Magistratura do Estado do Rio de Janeiro (EMERJ/BIBLIO), e de atendimento a seus usuários.

### 2 CAMPO DE APLICAÇÃO E VIGÊNCIA

Esta rotina administrativa (RAD) se aplica à Biblioteca da Escola da Magistratura do Estado do Rio de Janeiro (EMERJ/BIBLIO) e passa a vigorar a partir de 20/09/2023.

### 3 DEFINIÇÕES

TERMO	DEFINIÇÃO
<u>Catologação</u>	<u>Processo técnico para registro e descrição de itens tendo em vista a organização de catálogos (item 2 – Dicionário de biblioteconomia e Arquivologia).</u>
<u>Classificação</u>	<u>Ato ou efeito da identificação de documentos, de acordo com um plano de arquivamento (ou ordenação) predeterminado. (item 2 – Dicionário de biblioteconomia e Arquivologia).</u>
<u>Descrição</u>	<u>Representação do aspecto exterior dos seres e das coisas, por meio da palavra escrita ou falada. (item 1 – Dicionário de biblioteconomia e Arquivologia).</u>
<u>Ficha catalográfica</u>	<u>Cartão retangular usado em bibliotecas, desde 1775, para registrar as informações relativas aos documentos (...) (Dicionário de biblioteconomia e Arquivologia).</u>

## COORDENAR A BIBLIOTECA DA EMERJ

TERMO	DEFINIÇÃO
<u>Indexação</u>	<u>Descrição do conteúdo de um documento por meio de uma linguagem documentária a fim de facilitar a memorização da informação em arquivos, fichários, bases e bancos de dados (item 1.2 – Dicionário de biblioteconomia e Arquivologia).</u>
Sistema Integrado da EMERJ (SIEM)	Sistema informatizado utilizado na EMERJ para controle de suas atividades.
Carteira de Identificação do Estudante	Documento de identificação do aluno.

#### 4 REFERÊNCIAS

- Classificação Decimal Universal;
- Dicionário de Biblioteconomia e Arquivologia;
- Normas de documentação da ABNT;
- Tabela de *Cutter*;
- Vocabulário Controlado Básico do PRODASEN;
- Tesouro Jurídico da Justiça Federal;
- Tesouro do Senado Federal;
- Vocabulário Jurídico (Tesouro) do STF;
- Vocabulário Jurídico controlado (Tesouro) do STJ;
- Vocabulário Controlado de Termos Jurídicos da Biblioteca da EMERJ;
- Manual de Seleção de Atos Oficiais para Indexação;
- Normas de Atendimento da Biblioteca e da Videoteca;
- Regimento do Curso de Especialização em Direito Público e Privado da Escola da Magistratura do Estado do Rio de Janeiro.

#### 5 RESPONSABILIDADES GERAIS

Base Normativa: <b>Ato Executivo nº 2.950/2003</b>	Código: <b>RAD-EMERJ-027</b>	Revisão: <b>29</b>	Página: <b>2 de 36</b>
---	---------------------------------	-----------------------	---------------------------

## COORDENAR A BIBLIOTECA DA EMERJ

FUNÇÃO	RESPONSABILIDADE
<p><u>Secretária-Geral da Escola da Magistratura do Estado do Rio de Janeiro (EMERJ-SECGE)</u></p>	<ul style="list-style-type: none"> <li>• <u>Encaminhar à BIBLIO relação de alunos-bolsistas do Curso de Especialização em Direito Público e Privado da EMERJ que desenvolverão atividades de pesquisa no Serviço de Pesquisa Especializada.</u></li> </ul>
<p>Diretor da Biblioteca da Escola da Magistratura do Estado do Rio de Janeiro (EMERJ/BIBLIO)</p>	<ul style="list-style-type: none"> <li>• Coordenar, controlar e avaliar o desempenho das atividades de processamento técnico, <u>Pesquisa especializada</u> e de indexação legislativa;</li> <li>• coordenar as atividades de atendimento aos diversos usuários;</li> <li>• orientar equipe da secretaria, de atendimento da Biblioteca e de <u>desenvolvimento de coleção</u>;</li> <li>• elaborar relatório anual contendo dados sobre as atividades desenvolvidas;</li> <li>• coordenar as tarefas administrativas referentes à aquisição do material que compõe o acervo da Biblioteca;</li> <li>• coordenar as atividades de empréstimo;</li> <li>• atestar, com outro servidor, nota fiscal referente à assinatura de publicação periódica;</li> <li>• <u>supervisionar as atividades de aquisição</u>;</li> <li>• <u>supervisionar a seleção e preparação do material para encadernação</u>;</li> <li>• <u>executar, com a equipe, planejamento para uma prática sistemática de higienização das obras, das estantes e das salas de acervo</u>;</li> <li>• <u>supervisionar as atividades de inventário do acervo e da sala de leitura.</u></li> </ul>
<p>Equipe da Secretaria da BIBLIO</p>	<ul style="list-style-type: none"> <li>• Receber do Serviço de Monografias da Escola da Magistratura do Estado do Rio de Janeiro (EMERJ/SEMON) e da Divisão de <u>Apoio ao Ensino</u> da Escola da Magistratura do Estado do Rio de Janeiro (EMERJ/ DIENS) as mídias contendo arquivos no formato <i>PDF</i> dos trabalhos de conclusão de curso dos alunos da EMERJ enviando para o Serviço de Processamento Técnico da Escola da Magistratura do Estado do Rio de Janeiro (EMERJ/SEPRO) após conferência;</li> <li>• <u>receber artigos científicos do Serviço de Monografias da Escola da Magistratura do Estado do Rio de Janeiro</u></li> </ul>

## COORDENAR A BIBLIOTECA DA EMERJ

FUNÇÃO	RESPONSABILIDADE
	<p><u>(EMERJ/SEMON) e da Divisão de Cursos de Especialização da Escola da Magistratura do Estado do Rio de Janeiro (EMERJ/DICES) as mídias contendo arquivos no formato PDF dos trabalhos de conclusão de curso dos alunos da EMERJ enviando para o Serviço de Processamento Técnico da Escola da Magistratura do Estado do Rio de Janeiro (EMERJ/SEPRO) após conferência;</u></p> <ul style="list-style-type: none"> <li>• <u>solicitar ISSN e ISBN aos respectivos órgãos;</u></li> <li>• <u>solicitar e acompanhar a execução de serviços necessários ao bom funcionamento da Biblioteca;</u></li> <li>• <u>controlar e solicitar material de uso comum;</u></li> <li>• <u>preparar e organizar o Salão dos Magistrados para os eventos ocorridos na Biblioteca.</u></li> </ul>
<p>Equipe de Atendimento da BIBLIO</p>	<ul style="list-style-type: none"> <li>• Selecionar material de estudo para candidatos de concurso da magistratura do Estado do Rio de Janeiro;</li> <li>• atender as necessidades informacionais dos usuários da Biblioteca e prestar suporte, pessoalmente, por telefone e/ou <i>e-mail</i>, quando necessário, na utilização das mídias disponíveis, bem como na limpeza do <i>pen drive</i> por eles utilizados;</li> <li>• apresentar a biblioteca, através de visita guiada, aos novos usuários e/ou projetos como Juristur;</li> <li>• realizar empréstimos de publicações;</li> <li>• realizar cobrança de materiais emprestados em atraso;</li> <li>• localizar publicações no acervo institucional;</li> <li>• ordenar e organizar estantes e coleções;</li> <li>• alugar e controlar armários;</li> <li>• orientar usuários sobre o uso de armários;</li> <li>• cobrar e receber multas;</li> <li>• coletar dados para elaboração de relatórios estatísticos;</li> <li>• solicitar ordem e silêncio nas dependências da Biblioteca sempre que necessário;</li> <li>• controlar a produção de impressos por computador, cópias xerográficas e material digitalizado;</li> <li>• elaborar lista de produtos não conformes (PNC) do serviço;</li> <li>• compilar estatística das atividades desenvolvidas;</li> <li>• zelar pelo bom estado e funcionamento do material utilizado na Biblioteca.</li> </ul>

## COORDENAR A BIBLIOTECA DA EMERJ

FUNÇÃO	RESPONSABILIDADE
<p><u>Equipe de Desenvolvimento de Coleção da BIBLIO</u></p>	<ul style="list-style-type: none"> <li>• <u>Aapresentar a lista de aquisição de acervo bibliográfico à BIBLIO;</u></li> <li>• <u>selecionar, examinar e avaliar as publicações recebidas por doação, observando a pertinência relativa ao conteúdo, a atualização, ao estado de conservação e às condições físicas e de higiene de cada item;</u></li> <li>• <u>promover ações para a conservação preventiva e corretiva do acervo;</u></li> <li>• <u>avaliar sistematicamente o acervo com a finalidade de identificar obras que justifiquem ou não a sua permanência na coleção de acordo com os critérios para descarte;</u></li> <li>• <u>realizar o inventário anual do acervo e da sala de leitura periodicamente (livros, referência, códigos, folhetos, OR, multimídia, periódicos) verificando a integridade das coleções; confrontando a conformidade entre as informações cadastradas no sistema e as informações dos itens, observando com rigor a localização exata das coleções do acervo, nas estantes e prateleiras; identificando os itens com necessidade de confecção de novas etiquetas, pequenos reparos e higienização, além de fornecer dados para a direção elaborar o respectivo relatório;</u></li> <li>• <u>compilar estatística das atividades desenvolvidas;</u></li> <li>• <u>pesquisar os lançamentos das editoras jurídicas na Internet;</u></li> <li>• <u>elaborar lista de produtos não conformes (PNC) do serviço;</u></li> <li>• <u>realizar pequenos reparos na estrutura física de obras danificadas pelo tempo e pelo uso;</u></li> <li>• <u>realizar prática periódica de higienização simples das obras, das estantes e controle de temperatura e umidade do acervo;</u></li> <li>• <u>confeccionar invólucro caixa-cruz para preservação e prolongamento do uso de obras danificadas.</u></li> <li>•</li> </ul>
<p>Chefe do Serviço de Processamento Técnico da Escola de Magistratura do Estado do Rio de Janeiro (EMERJ/SEPRO)</p>	<ul style="list-style-type: none"> <li>• Supervisionar as atividades de processamento técnico;</li> <li>• solicitar correções e ajustes à empresa responsável pelo sistema informatizado da BIBLIO, em caso de verificação de inconsistências;</li> <li>• supervisionar cadastros de termos autorizados e não autorizados (autores, assuntos, editoras etc.) no sistema</li> </ul>

## COORDENAR A BIBLIOTECA DA EMERJ

FUNÇÃO	RESPONSABILIDADE
	<p>informatizado da BIBLIO utilizados para o processamento dos materiais que compõem o acervo;</p> <ul style="list-style-type: none"><li>• manter atualizadas as tabelas de autoridades e as tabelas auxiliares no sistema informatizado;</li><li>• manter atualizada a lista de descritores utilizada pela Biblioteca;</li><li>• supervisionar a atualização do catálogo de acesso público on-line, contendo todos os materiais da Biblioteca;</li><li>• pesquisar, controlar e cadastrar assuntos novos, mediante pesquisas nas fontes de referências, incluindo-os no sistema informatizado, bem como atualizando a lista de descritores da Biblioteca;</li><li>• elaborar ficha catalográfica;</li><li>• elaborar lista de produtos não conformes (PNC) do serviço;</li><li>• compilar estatística das atividades desenvolvidas;</li><li>• verificar inconsistências no serviço e sugerir, quando necessário, melhorias nas rotinas de trabalho.</li></ul>
Equipe do Serviço de Processamento Técnico da Escola de Magistratura do Estado do Rio de Janeiro (EMERJ/SEPRO)	<ul style="list-style-type: none"><li>• Preparar material recebido para consulta e empréstimo;</li><li>• aplicar as normas técnicas de Biblioteconomia ao material recebido: livros, folhetos, periódicos, artigos de periódicos, capítulos de livros, DVDs, CD-ROMs, teses e dissertações, monografias e artigos de conclusão de curso dos alunos da EMERJ;</li><li>• analisar e indexar artigos de periódicos e capítulo de livros;</li><li>• analisar e indexar os webinars;</li><li>• digitalizar capas de livros para divulgação;</li><li>• manter atualizado o sistema informatizado da BIBLIO;</li><li>• pesquisar e cadastrar autores, editoras, série etc. utilizados para o processamento dos materiais que compõem o acervo;</li><li>• cadastrar assuntos novos, organizando vocabulário controlado próprio;</li><li>• elaborar e enviar para publicação as Novas Aquisições e o Informe de Referências.</li></ul>

## COORDENAR A BIBLIOTECA DA EMERJ

FUNÇÃO	RESPONSABILIDADE
<p><u>Pesquisa especializada da Escola de Magistratura do Estado do Rio de Janeiro (EMERJ/SEPES)</u></p>	<ul style="list-style-type: none"> <li>• <u>Supervisionar os trabalhos dos alunos bolsistas e da equipe de servidores que realizam as pesquisas solicitadas;</u></li> <li>• <u>preencher ficha de avaliação dos bolsistas e encaminhar para a BIBLIO;</u></li> <li>• <u>controlar frequência dos alunos bolsistas;</u></li> <li>• <u>Informar escala de horário dos bolsistas à BIBLIO;</u></li> <li>• <u>controlar os pedidos de pesquisa;</u></li> <li>• <u>solicitar correções e ajustes as empresas responsáveis pelos sistemas utilizados na pesquisa, em caso de verificação de inconsistência;</u></li> <li>• <u>elaborar lista de produtos não conformes (PNC) do serviço;</u></li> <li>• <u>compilar estatística das atividades desenvolvidas;</u></li> <li>• <u>verificar inconsistências no serviço e sugerir, quando necessário, melhorias nas rotinas de trabalho.</u></li> </ul>
<p><u>Equipe do Serviço de Pesquisa Especializada da Escola de Magistratura do Estado do Rio de Janeiro (EMERJ/SEPES)</u></p>	<ul style="list-style-type: none"> <li>• <u>Orientar alunos bolsistas nas atividades de pesquisa;</u></li> <li>• <u>Realizar pesquisas doutrinárias, jurisprudenciais, bibliográficas e de atos oficiais;</u></li> <li>• <u>selecionar material de pesquisa solicitado pelos magistrados, assessores dos gabinetes e/ou público em geral e entregar no balcão de atendimento aos usuários para entrega e/ou empréstimo, esse último de acordo com o regulamento da biblioteca.</u></li> </ul>
<p>Chefe do Serviço de Indexação Legislativa da Escola de Magistratura do Estado do Rio de Janeiro (EMERJ/SEIND)</p>	<ul style="list-style-type: none"> <li>• Supervisionar as atividades de indexação legislativa;</li> <li>• orientar na pesquisa e cadastro de normas, siglas e assuntos, para organização de vocabulário próprio;</li> <li>• controlar todas as alterações, republicações, retificações, acréscimos e revogações expressas promovidas nos atos oficiais;</li> <li>• zelar pela atualização periódica das listagens de espécies de legislação e de assuntos no sistema informatizado da Biblioteca;</li> <li>• conferir os atos cadastrados no sistema informatizado;</li> <li>• verificar inconsistências no serviço e sugerir, quando necessário, melhorias nas rotinas de trabalho;</li> <li>• compilar estatística das atividades desenvolvidas;</li> <li>• elaborar lista de produtos não conformes (PNC) do serviço.</li> </ul>

**COORDENAR A BIBLIOTECA DA EMERJ**

<b>FUNÇÃO</b>	<b>RESPONSABILIDADE</b>
Equipe do Serviço de Indexação Legislativa da Escola de Magistratura do Estado do Rio de Janeiro (EMERJ/SEIND)	<ul style="list-style-type: none"> <li>• Selecionar e indexar a legislação federal, estadual e do Município do Rio de Janeiro, publicada nos diários oficiais, de acordo com as normas NBR 6023;</li> <li>• realizar a consolidação dos atos, quando for o caso;</li> <li>• manter atualizada a base de dados para acesso à consulta dos atos indexados no sistema informatizado da Biblioteca e na Intranet/ Internet;</li> <li>• conferir os atos cadastrados no sistema informatizado.</li> </ul>
Estagiários de Biblioteconomia e alunos-bolsistas	<ul style="list-style-type: none"> <li>• Atender aos pedidos de informações formulados pelos usuários;</li> <li>• executar atividades técnicas de suporte aos demais setores da Biblioteca visando ao fornecimento dos recursos necessários aos processos de trabalho descritos nesta RAD;</li> <li>• realizar pesquisas de apoio aos magistrados.</li> </ul>
<u>Chefe do Serviço de Logística</u> da Escola da Magistratura do Estado do Rio de Janeiro (EMERJ/SELOG)	<ul style="list-style-type: none"> <li>• Enviar, por Sedex, pesquisa solicitada por magistrados.</li> </ul>
Diretor da Divisão de Finanças da Escola da Magistratura do Estado do Rio de Janeiro (EMERJ/DIFIN)	<ul style="list-style-type: none"> <li>• Gerenciar arrecadação de valores.</li> </ul>
<u>Chefe de Serviço de Design Gráfico da Escola da Magistratura do Estado do Rio de Janeiro</u> (EMERJ/SEDEG)	<ul style="list-style-type: none"> <li>• <u>Providenciar a diagramação das revistas on-line publicadas no site da EMERJ.</u></li> </ul>
Chefe do Serviço de Cursos da Escola da Magistratura do Estado do Rio de Janeiro (EMERJ/SECOS)	<ul style="list-style-type: none"> <li>• Enviar gabarito impresso das provas do Curso de Especialização em Direito Público e Privado para a biblioteca.</li> </ul>



## COORDENAR A BIBLIOTECA DA EMERJ

FUNÇÃO	RESPONSABILIDADE
Equipe da Departamento de Tecnologia de Informação da Escola de Magistratura do Estado do Rio de Janeiro (EMERJ/DETEC)	<ul style="list-style-type: none"><li>Realizar armazenamento dos <i>webinars</i> da EMERJ.</li></ul>

### 6 SELEÇÃO, AQUISIÇÃO E DESENVOLVIMENTO DE COLEÇÃO

- 6.1** A BIBLIO solicita ao DENSE, ao Departamento de Pós- Graduação em Direito da Escola de Magistratura do Estado do Rio de Janeiro(EMERJ/DEPDI), ao Departamento de Desenvolvimento do Conhecimento Multidisciplinar da Escola de Magistratura do Estado do Rio de Janeiro (EMERJ/DEDES) e ao Departamento de Aperfeiçoamento de Magistrados da Escola de Magistratura do Estado do Rio de Janeiro (EMERJ/DEAMA), todos da EMERJ e demais unidades, bibliografia básica com os livros que serão utilizados pelos diversos cursos EMERJ bem como bibliografia complementar que subsidiará as pesquisas.
- 6.2** A BIBLIO verifica sugestões de obras provenientes da comunicação com o cliente.
- 6.3** Solicita ao DENSE a lista de livros que ficarão à disposição de professores e funcionários da Divisão Acadêmica da Escola da Magistratura do Estado do Rio de Janeiro (EMERJ/DIACD) e que deverá ser adquirida mediante o processo de compras da Biblioteca.
- 6.4** Envia todos os dados para a equipe de Desenvolvimento de Coleção elaborar lista de livros a serem adquiridos a partir dos itens 6.1, 6.2 e 6.3.
- 6.5** A equipe de Desenvolvimento de Coleção elabora a lista de livros e envia à BIBLIO.
- 6.6** A BIBLIO envia a lista para o Departamento de Administração da Escola da Magistratura do Estado do Rio de Janeiro (EMERJ/DEADM) solicitando sua aquisição e controla as evidências por meio do processo SEI.

## COORDENAR A BIBLIOTECA DA EMERJ

- 6.7** A BIBLIO solicita ao DEADM a aquisição ou renovação das assinaturas de revistas jurídicas.
- 6.8** A equipe de Desenvolvimento de Coleção recebe doação mediante assinatura do FRM-EMERJ-027-39 – Termo de Doação de Publicações.
- 6.9** A equipe de Desenvolvimento de Coleção seleciona material recebido por doação encaminhando para outras instituições aqueles considerados impróprios para uso do público da BIBLIO.
- 6.10** A equipe de Desenvolvimento de Coleção realiza a revisão do acervo, identificando etiquetas que precisam ser trocadas, livros que devem ser higienizados e/ou retirados do acervo por estarem obsoletos ou em precárias condições de uso. Nesse último caso, prepara devolução ao Departamento de Patrimônio e Material da Secretaria-geral de Logística (SGLOG/DEPAM) dos livros adquiridos por compra ou encaminha para outras instituições os adquiridos por doação.
- 6.11** A equipe de Desenvolvimento de Coleção executa prática periódica de higienização básica das obras, limpeza das estantes e controle de umidade e temperatura do acervo e preenche o FRM-EMERJ-027-37- Estatística de conservação do acervo-Acervo Geral.
- 6.12** A equipe de Desenvolvimento de Coleção seleciona e prepara material a ser entregue a empresa especializada para higienização, desinfestação e restauração, de acordo com o caso.
- 6.13** A equipe de Desenvolvimento de Coleção retém, momentaneamente no Sistema Informatizado da Biblioteca (Sophia), o material que se encontra em processo de higienização, desinfestação e restauração de acordo com o caso.
- 6.14** Seleciona e prepara material para a encadernação e digitalização.
- 6.15** A equipe de Desenvolvimento de Coleção elabora levantamento biobibliográfico e bibliográfico para orientação da equipe no recebimento de obras.
- 6.16** Cadastra autor e/ou editora, quando necessário.

Base Normativa:	Código:	Revisão:	Página:
<b>Ato Executivo nº 2.950/2003</b>	<b>RAD-EMERJ-027</b>	<b>29</b>	<b>10 de 36</b>

## COORDENAR A BIBLIOTECA DA EMERJ

- 6.17** A equipe de Desenvolvimento de Coleção realiza inventário da Sala de Leitura e Acervo Geral periodicamente e preenche os FRM-EMERJ-027-46- Controle de inventário – acervo geral e FRM-EMERJ-027-47 – Controle de inventário Sala de Leitura
- 6.18** A equipe de Desenvolvimento de Coleção ajusta no sistema informatizado obras revisadas e/ou inventariadas, substitui etiquetas, quando necessário, bem como procede à respectiva guarda no acervo.
- 6.19** A equipe de Desenvolvimento de Coleção elabora lista dos produtos não conformes do mês e encaminha para BIBLIO.
- 6.20** Compila as estatísticas das atividades desenvolvidas no FRM-EMERJ-027-40 – Estatística do Desenvolvimento de Coleções.

## **7 PROCESSAMENTO TÉCNICO**

- 7.1** O SEPRO recebe da BIBLIO documentos por doação ou compra, digitalizando a capa da publicação para divulgação da obra.
- 7.2** Registra, cataloga, classifica e indexa os livros, folhetos, periódicos, CD-ROMs, DVDs, *webinars*, *teses*, *dissertações* e trabalhos de conclusão de curso dos alunos da EMERJ.
- 7.3** O SEPRO lança no sistema informatizado da BIBLIO os documentos comprados, doados e/ou *webinars*, após devida revisão.
- 7.4** A partir do sistema informatizado da BIBLIO, a equipe do SEPRO produz os números de chamada e código de barras nas etiquetas para as lombadas dos livros que serão afixadas aos itens do acervo.
- 7.5** A equipe SEPRO prepara material para consulta e empréstimo e insere antifurto.
- 7.6** Seleciona e analisa os livros que serão divulgados, separando as capas digitalizadas pelas áreas do direito ou áreas afins.
- 7.7** Organiza o modelo das novas aquisições e envia pedido de solicitação de disponibilização do produto na página da Biblioteca.

Base Normativa:	Código:	Revisão:	Página:
<b>Ato Executivo nº 2.950/2003</b>	<b>RAD-EMERJ-027</b>	<b>29</b>	<b>11 de 36</b>

## COORDENAR A BIBLIOTECA DA EMERJ

- 7.8** O SEPRO analisa e registra os fascículos de periódicos recebidos e indexa seus artigos.
- 7.9** Seleciona e analisa os artigos que serão divulgados, identificando a área do direito ou áreas afins.
- 7.10** Organiza o modelo do informe de referência e envia pedido de solicitação de disponibilização do produto na página da Biblioteca.
- 7.11** Elabora e encaminha informe de referência para os usuários cadastrados e, quando solicitado, realiza cadastro de novos e-mails para recebimento do produto.
- 7.12** Recebe da equipe da secretaria da BIBLIO material para elaboração de ficha catalográfica e os prepara.
- 7.13** Recebe da equipe da secretaria da BIBLIO as folhas de resumo dos artigos científicos dos alunos da EMERJ, bem como as monografias e os cataloga no sistema informatizado da BIBLIO.
- 7.14** Analisa os livros de coletâneas recebidos, indexando seus capítulos no sistema informatizado da BIBLIO.
- 7.15** SEPRO elabora lista dos produtos não conformes do mês e encaminha para BIBLIO
- 7.16** SEPRO compila as estatísticas das atividades desenvolvidas utilizando o FRM-EMERJ027-06 – Estatística de Processos Técnicos – Livros, Folhetos, Monografias, CDs, DVDs e *webinars*, e o FRM-EMERJ-027-08 – Estatística de Processos Técnicos – Periódicos e Artigos e elabora o fechamento mensal, encaminhando para BIBLIO.

## 8 ATENDIMENTO DA BIBLIOTECA

- 8.1** A equipe da BIBLIO auxilia os usuários na utilização dos computadores para pesquisas jurídicas e bibliográficas no sistema da Biblioteca e outros disponíveis na Internet, bem como orienta sobre os espaços da Biblioteca, uso de tomadas e sala de leitura, quando solicitados.
- 8.2** Atende às necessidades informacionais dos usuários da Biblioteca e presta suporte, pessoalmente, por telefone e/ou e-mail.

Base Normativa:	Código:	Revisão:	Página:
<b>Ato Executivo nº 2.950/2003</b>	<b>RAD-EMERJ-027</b>	<b>29</b>	<b>12 de 36</b>

## COORDENAR A BIBLIOTECA DA EMERJ

- 8.3** Apresenta a biblioteca, através de visita guiada, aos novos usuários e/ou projetos como Juristur.
- 8.4** Controla o atendimento ao usuário acima mencionado preenchendo o FRM-EMERJ-027-31 – Estatística de Usuários Atendidos.
- 8.5** Recebe gabarito impresso das provas do Curso de Especialização em Direito Público e Privado do SECOS e disponibiliza cópia aos alunos da EMERJ quando solicitado.
- 8.6** Orienta os usuários no uso do acervo da Biblioteca e da Videoteca e fornece os livros e periódicos solicitados para consulta.
- 8.7** Efetua a reprodução xerográfica do material bibliográfico existente na Biblioteca solicitada pelos usuários e a respectiva cobrança.
- 8.8** Controla a produção das máquinas copiadoras e FRM-EMERJ-027-13 – Controle Diário de Cópias.
- 8.9** Controla a produção de impressos por computador e efetua a respectiva cobrança, preenchendo o FRM-EMERJ-027-14 – Controle de Impressos por Computador.
- 8.10** Efetua a digitalização solicitada pelos usuários, do material bibliográfico existente na Biblioteca, de acordo com a Lei de Direitos Autorais, e preenche o FRM-EMERJ-027-41 – Controle de Material Bibliográfico Digitalizado.
- 8.11** Controla a ordem, o silêncio, o acesso e o uso das salas do atendimento.
- 8.12** Efetua e controla a circulação e o empréstimo de livros, DVDs e CD-ROMs aos usuários a quem o empréstimo é facultado, bem como aos magistrados e/ou pessoas autorizadas por eles.
- 8.13** Efetua cobrança de materiais emprestados em atraso.
- 8.14** Compila as estatísticas das atividades desenvolvidas no item 8.12, preenche o FRM-EMERJ-027-15 – Estatísticas de Consultas e Empréstimos e encaminha à BIBLIO.
- 8.15** Elabora lista dos produtos não conformes do mês e encaminha para BIBLIO.

Base Normativa:	Código:	Revisão:	Página:
<b>Ato Executivo nº 2.950/2003</b>	<b>RAD-EMERJ-027</b>	<b>29</b>	<b>13 de 36</b>

## COORDENAR A BIBLIOTECA DA EMERJ

- 8.16 Guarda os livros consultados e mantém a sua ordem nas estantes.
- 8.17 Zela pelo bom estado e funcionamento dos equipamentos instalados na Biblioteca.
- 8.18 Sugere consulta a outras bibliotecas, no caso de não existir a informação desejada.

### 9 EMPRÉSTIMO DE LIVROS E DVDS

- 9.1 A equipe da BIBLIO pede ao usuário sua identificação (carteira de identificação do estudante para os alunos da EMERJ, antiga carteira de identificação do aluno aos ex-alunos da EMERJ, carteira/crachá da EMERJ ou carteira/crachá do TJ aos funcionários), e insere seus dados no sistema informatizado da BIBLIO, se ainda não for inscrito.
- 9.2 No caso de empréstimo para os magistrados, a equipe da BIBLIO verifica FRM-EMERJ-027-35 – Ficha de Inscrição de Magistrado para Empréstimo, ou, FRM-EMERJ-027-36 – Pessoas Autorizadas por Magistrado para Pegar Empréstimos, e colhe sua assinatura em uma das fichas de inscrição, caso ainda não seja inscrito.
- 9.3 A equipe da BIBLIO empresta livros a alunos que estejam elaborando suas monografias e seus artigos científicos de pós-graduação, a alunos e ex-alunos inscritos nos concursos para a magistratura que tenham passado em suas diversas fases, aos magistrados, aos colaboradores da EMERJ e aos servidores do PJERJ.
- 9.4 Os alunos que não se enquadrarem nas condições acima podem solicitar empréstimo de livros desde que não estejam reservados ou sendo muito requisitados pelo público acima citado.
- 9.5 A equipe da BIBLIO realiza empréstimo de acordo com regulamento da Biblioteca.
- 9.6 empresta DVDs e/ou disponibiliza o(s) *link(s)* a alunos da EMERJ, ex-alunos, magistrados, colaboradores da EMERJ e servidores do PJERJ; mediante assinatura do FRM-EMERJ-027-30 – Termo de Responsabilidade pelo Comodato de Material Audiovisual.
- 9.7 Solicita assinatura do usuário no boleto do sistema informatizado da BIBLIO, referente às obras emprestadas.

Base Normativa:	Código:	Revisão:	Página:
<b>Ato Executivo nº 2.950/2003</b>	<b>RAD-EMERJ-027</b>	<b>29</b>	<b>14 de 36</b>

## COORDENAR A BIBLIOTECA DA EMERJ

- 9.8** A equipe da BIBLIO compila as estatísticas dos empréstimos preenchendo os FRM-EMERJ-027-15 – Estatística de Consultas e Empréstimos.
- 9.9** Verifica diariamente se há livros e DVDs em atraso, e procede à respectiva cobrança.
- 9.10** Equipe da BIBLIO cobra e recebe multa dos livros e DVDs em atraso.
- 9.11** Apresenta, após conferência, prestação de contas à BIBLIO.
- 9.12** A BIBLIO encaminha à DIFIN a prestação de contas de cada mês.

### 10 ALUGUEL DE ARMÁRIOS

- 10.1** A equipe da BIBLIO aluga armários aos usuários, mediante assinatura do FRM-EMERJ-027- 32 – Termo de Responsabilidade pelo Aluguel de Armários.
- 10.2** Orienta os usuários sobre o uso dos armários.
- 10.3** Zela pelo bom estado e funcionamento dos armários instalados na Biblioteca.
- 10.4** Controla o aluguel de armários e a respectiva lista de espera de ocupação.
- 10.5** A equipe da BIBLIO utiliza o FRM-EMERJ-027-33 – Controle de Aluguel de Armários para verificar, mensalmente, se há aluguel de armário em atraso e efetua a respectiva cobrança, recebendo os valores da multa.
- 10.6** A equipe BIBLIO apresenta, após conferência, prestação de contas a BIBLIO.
- 10.7** A BIBLIO encaminha à DIFIN a prestação de contas de cada mês.

### 11 CONSULTA DE LIVROS E REVISTAS

- 11.1** A equipe da BIBLIO controla a consulta aos livros e revistas localizados nas estantes da sala de leitura.
- 11.2** Mantém os livros e revistas consultados separados até o fim do expediente, para fins de contagem das obras consultadas.

Base Normativa:	Código:	Revisão:	Página:
<b>Ato Executivo nº 2.950/2003</b>	<b>RAD-EMERJ-027</b>	<b>29</b>	<b>15 de 36</b>

## COORDENAR A BIBLIOTECA DA EMERJ

- 11.3 A equipe da BIBLIO compila as estatísticas das atividades desenvolvidas e preenche o FRM-EMERJ-027-15 – Estatísticas de Consultas e Empréstimos.
- 11.4 Guarda os livros e revistas em seus respectivos lugares nas estantes.
- 11.5 A equipe da BIBLIO controla a ordem, o silêncio, o acesso e o uso da sala de leitura.

### **12 PESQUISAS PARA MAGISTRADOS E OUTROS**

- 12.1 O SEPES supervisiona os trabalhos dos alunos bolsistas e da equipe de servidores que realizam as pesquisas solicitadas pelos magistrados, autorizados em seu nome, e/ou público em geral.
- 12.2 Equipe do SEPES orienta alunos bolsistas nas atividades de pesquisa.
- 12.3 BOLSISTAS preenchem relatórios mensais utilizando o FRM-EMERJ-027-48 Avaliação de Atividades Realizadas e entrega ao SEPES.
- 12.4 SEPES preenche ficha de avaliação utilizando o FRM-EMERJ-027-48 Avaliação de Atividades Realizadas encaminhando para BIBLIO e controla frequência dos bolsistas utilizando o FRM-EMERJ-027-49 Ficha de frequência.
- 12.5 SEPES informa a BIBLIO escala de horários dos bolsistas.
- 12.6 A equipe do SEPES recebe os pedidos de pesquisas.
- 12.7 A equipe do SEPES realiza as pesquisas doutrinárias, legislativas e jurisprudenciais na ordem em que são recebidas, ou conforme a prioridade, utilizando as ferramentas de busca da Internet, no sistema informatizado da BIBLIO, nos portais de publicações jurídicas, assim como dos tribunais estaduais de justiça e tribunais superiores.
- 12.8 A equipe do SEPES imprime e/ou salva em pdf textos doutrinários, legislativos e jurisprudenciais.
- 12.9 A equipe do SEPES solicita ao atendimento digitalização e/ou cópias de artigos de revistas e de capítulos de livros relativos ao tema da pesquisa.

Base Normativa:	Código:	Revisão:	Página:
<b>Ato Executivo nº 2.950/2003</b>	<b>RAD-EMERJ-027</b>	<b>29</b>	<b>16 de 36</b>



## COORDENAR A BIBLIOTECA DA EMERJ

- 12.10** A equipe do SEPES comunica ao solicitante a conclusão da pesquisa encaminhando o FRM-EMERJ-027-12 – Avaliação de Pesquisa com os itens de avaliação sobre a pesquisa realizada para preenchimento facultativo.
- 12.11** O resultado pode ser entregue por e-mail, SELOG para envio por Sedex, no caso de pesquisa doutrinária para solicitante que esteja fora do fórum central, e/ou entrega no balcão de atendimento ao usuário para retirada local.
- 12.12** A equipe do SEPES arquiva as avaliações feitas pelos solicitantes.
- 12.13** A equipe do SEPES elabora lista dos produtos não conformes do mês e encaminha para BIBLIO
- 12.10** SEPES compila as estatísticas das atividades desenvolvidas utilizando o FRM-EMERJ-027-44 Estatística das atividades desenvolvidas na pesquisa e FRM-EMERJ-027-45 Controle de resultados e complexidade das pesquisas e encaminha para BIBLIO.

### 13 INDEXAÇÃO E DISPONIBILIZAÇÃO DA LEGISLAÇÃO

- 13.1** O SEIND supervisiona os trabalhos de indexação legislativa.
- 13.2** A equipe do SEIND realiza a leitura técnica de todos os diários oficiais.
- 13.3** Seleciona os atos oficiais para indexação a partir dos critérios estabelecidos no MAN-EMERJ-027-01 (Manual de Seleção de Atos Oficiais para Indexação).
- 13.4** Verifica se o órgão/entidade responsável pelo ato oficial a ser cadastrado já se encontra identificado no sistema informatizado, procedendo ao cadastro caso seja órgão de origem novo.
- 13.5** A equipe do SEIND Cadastra e determina os assuntos referentes aos atos oficiais novos no Sistema Informatizado da BIBLIO.
- 13.6** Caso o ato oficial selecionado seja republicação, retificação, alteração ou revogação expressa, total ou parcial de ato anteriormente indexado, acrescenta os dados novos no sistema informatizado da BIBLIO.

Base Normativa:	Código:	Revisão:	Página:
<b>Ato Executivo nº 2.950/2003</b>	<b>RAD-EMERJ-027</b>	<b>29</b>	<b>17 de 36</b>

## COORDENAR A BIBLIOTECA DA EMERJ

- 13.7** O SEIND insere a íntegra e os *hiperlinks* nos atos oficiais indexados do Poder Judiciário do Estado do Rio de Janeiro.
- 13.8** Insere o *link* de acesso no campo mídia para o *site* do Planalto, no caso de legislação assinada pelo Presidente da República.
- 13.9** O SEIND identifica os atos oficiais indexados que serão posteriormente consolidados.
- 13.10** A consolidação de um ato oficial é realizada quando ele estiver estruturado em conformidade com o MAN-PJERJ-002-01 – Manual de Elaboração de Atos Formais de Gestão Administrativa do Tribunal, bem como, todas as alterações estiverem expressas na publicação. Nenhum ato deve ser editado sem que se informe, expressamente, os atos anteriores que estejam sendo modificados.
- 13.10.1** SEIND avalia e, nos casos em que conste expressamente a modificação de atos já existentes na base de dados do sistema, executa a consolidação desses atos, introduzindo as modificações pertinentes no texto integral dos mesmos.
- 13.10.2** Após a consolidação, são disponibilizados o texto integral e o texto compilado no sistema informatizado da BIBLIO, para consulta por parte dos usuários.
- 13.11** A equipe do SEIND elabora o Boletim dos Atos Oficiais do PJERJ com os atos novos para divulgação ao público interno, após sua indexação e disponibilização no sistema informatizado da BIBLIO.
- 13.12** Encaminha Boletim dos Atos Oficiais do PJERJ para os usuários cadastrados e quando solicitado, realiza cadastro de novos e-mails para recebimento do produto.
- 13.13** A equipe do SEIND confere atos oficiais indexados e, não havendo erro, envia para o DETEC para publicação no *site* da EMERJ.
- 13.14** SEIND elabora lista dos produtos não conformes do mês e encaminha para BIBLIO.
- 13.15** A equipe do SEIND compila estatística e preenche o FRM-EMERJ-027-34 – Estatística das atividades desenvolvidas no SEIND e encaminha para BIBLIO.

Base Normativa:	Código:	Revisão:	Página:
<b>Ato Executivo nº 2.950/2003</b>	<b>RAD-EMERJ-027</b>	<b>29</b>	<b>18 de 36</b>

## COORDENAR A BIBLIOTECA DA EMERJ

### **14 PUBLICAR MONOGRAFIAS, ARTIGOS DOS ALUNOS DA EMERJ E PRODUTOS ELABORADOS PELA BIBLIO**

- 14.1** A equipe da BIBLIO recebe os *links* contendo arquivos no formato *PDF* dos Trabalhos de Conclusão de Curso dos alunos da EMERJ.
- 14.2** Imprime as folhas de resumo dos artigos que contêm os dados necessários à sua indexação no sistema informatizado da BIBLIO e os entrega ao SEPRO.
- 14.3** A equipe da BIBLIO recebe o sumário elaborado pelo SEMON, confere com os artigos recebidos e encaminha para o SEDEG com vistas a futura diagramação.
- 14.4** O SEDEG envia, para equipe de secretaria da BIBLIO, revista diagramada para conferência e aprovação.
- 14.5** A equipe da BIBLIO confere e, não havendo erro, envia ao DETEC para publicação no *site* da EMERJ.
- 14.5.1** Havendo inconformidade, devolve ao SEDEG para retificação.
- 14.6** A equipe da BIBLIO formata as referências bibliográficas de acordo com as normas da ABNT para elaboração dos catálogos de obras raras.
- 14.7** Confere a lista e, não havendo erro, envia uma cópia dos artigos ao DETEC para publicação no *site* da EMERJ.
- 14.8** A equipe da BIBLIO recebe do DEPOI material solicitando ficha catalográfica e encaminha ao SEPRO.
- 14.9** Solicita ao Instituto Brasileiro de Informação em Ciência e Tecnologia do CNPQ (IBICT) um *International Standard Serial Number* (ISSN) para o primeiro número de cada nova revista on-line com os artigos da primeira turma de cada curso.
- 14.10** A equipe da BIBLIO solicita à Câmara de Livros um *International Standard Book Number* (ISBN) para publicações editadas pela EMERJ.
- 14.11** Informa à unidade solicitante o ISSN recebido, para inclusão na respectiva revista no *site* da EMERJ.

Base Normativa:	Código:	Revisão:	Página:
<b>Ato Executivo nº 2.950/2003</b>	<b>RAD-EMERJ-027</b>	<b>29</b>	<b>19 de 36</b>

## COORDENAR A BIBLIOTECA DA EMERJ

**14.12** Informa à unidade solicitante o ISBN recebido, para inclusão na respectiva publicação da EMERJ.

### 15 INDICADORES

NOME	FÓRMULA	PERIODICIDADE
Quantidade de processamentos técnicos	Contagem simples	Mensal
Quantidade de atendimentos aos usuários	Contagem simples	Mensal

### 16 GESTÃO DA INFORMAÇÃO DOCUMENTADA

**16.1** As informações deste processo de trabalho são geridas pela UO e mantidas em seu arquivo corrente, de acordo com a tabela de gestão da informação documentada apresentada a seguir:

IDENTIFICAÇÃO	CÓDIGO CCD*	RESPON-SÁVEL	ACESSO	ARMAZE-NAMENTO	RECUPE-RAÇÃO	PROTEÇÃO	RETENÇÃO (ARQUIVO CORRENTE -PRAZO DE GUARDA NA UO**)	DISPOSIÇÃO
Controle de Impressos por Computador (FRM-EMERJ-027-14)	0-0-3d	BIBLIO	Irrestrito	Pasta	Data	Condições apropriadas	2 anos	Eliminação na UO
Controle Diário de Cópias (FRM-EMERJ-027-13)	0-3-2b	BIBLIO	Irrestrito	Pasta	Data	Condições apropriadas	2 anos	Eliminação na UO
Termo de responsabilidade pelo Comodato de Material Audiovisual (FRM-EMERJ-027-30)	0-6-1-4f	BIBLIO	Restrito	Pasta	Título	Condições apropriadas	1 ano	Eliminação na UO
Estatísticas de Consultas e Empréstimos (FRM-EMERJ-027-15)	0-0-3b	BIBLIO	Irrestrito	Pasta	Data	Condições apropriadas	1 ano	Eliminação na UO
Estatística de Processos Técnicos – Livros, Folhetos, Monografias CD'S, DVD'S e Webinars (FRM-EMERJ-027-06)	0-0-3b	BIBLIO	Irrestrito	Pasta	Data	Condições apropriadas	1 ano	Eliminação na UO
Estatística de Processos Técnicos – Periódicos e artigos (FRM-EMERJ-027-08)	0-0-3b	BIBLIO	Irrestrito	Pasta	Data	Condições apropriadas	1 ano	Eliminação na UO
Usuários atendidos (FRM-EMERJ-027-31)	0-0-3b	BIBLIO	Irrestrito	Pasta	Data	Condições apropriadas	1 ano	Eliminação na UO
Relatório Anual das Atividades	0-0-3c	BIBLIO	Irrestrito	Pasta	Data	Condições apropriadas	5 anos	SGADM/ DEGEA***

<b>Base Normativa:</b> <b>Ato Executivo nº 2.950/2003</b>	<b>Código:</b> <b>RAD-EMERJ-027</b>	<b>Revisão:</b> <b>29</b>	<b>Página:</b> <b>20 de 36</b>
--	--	------------------------------	-----------------------------------

## COORDENAR A BIBLIOTECA DA EMERJ

IDENTIFICAÇÃO	CÓDIGO CCD*	RESPON-SÁVEL	ACESSO	ARMAZE-NAMENTO	RECUPE-RAÇÃO	PROTEÇÃO	RETENÇÃO (ARQUIVO CORRENTE - PRAZO DE GUARDA NA UO**)	DISPOSIÇÃO
Termo de Responsabilidade pelo aluguel de armário (FRM-EMERJ-027-32)	0-3-9a	BIBLIO	Restrito	Pasta	Título	Condições apropriadas	5 anos <u>2 anos</u>	Eliminação na UO
Formulário de controle de aluguel de armários (FRMEMERJ-027-33)	0-3-9a	BIBLIO	Restrito	Pasta	Data	Condições apropriadas	1 ano	Eliminação na UO
Estatística das atividades desenvolvidas no SEIND (FRM-EMERJ-027-34)	0-0-3b	BIBLIO	Irrestrito	Pasta	Data	Condições apropriadas	1 ano	Eliminação na UO
Ficha de Inscrição de Magistrado para empréstimo (FRM-EMERJ-027-35)	0-6-1-4d	BIBLIO	Restrito	Pasta	Título	Condições apropriadas	5 anos	Eliminação na UO
Ficha de pessoas autorizadas por magistrado (FRMEMERJ-027-36)	0-6-1-4d	BIBLIO	Restrito	Pasta	Título	Condições apropriadas	5 anos	Eliminação na UO
Estatística de Conservação do acervo – acervo geral (FRM-EMERJ-027-37)	0-0-3b	BIBLIO	Irrestrito	Pasta	Data	Condições apropriadas	1 ano	Eliminação na UO
Termo de Doação de Publicações (FRM-EMERJ-027-39)	0-6-1-1-2	BIBLIO	Restrito	Pasta	Data	Condições apropriadas	5 anos	Eliminação na UO
Estatística do Desenvolvimento de Coleções (FRM-EMERJ-027-40)	0-0-3b	BIBLIO	Irrestrito	Pasta	Data	Condições apropriadas	1 ano	Eliminação na UO
Controle de Material Bibliográfico Digitalizado (FRM-EMERJ-027-41)	0-6-2-2g	BIBLIO	Irrestrito	Pasta	Data	Condições apropriadas	1 ano	Eliminação na UO
Avaliação de Pesquisa (FRM-EMERJ-027-12)	0-0-3b	BIBLIO	Irrestrito	Pasta	Assunto	Condições apropriadas	1 ano	Eliminação na UO
Estatística das atividades desenvolvidas na pesquisa (FRM-EMERJ-027-44)	0-0-3b	BIBLIO	Irrestrito	Pasta	Data	Condições apropriadas	1 ano	Eliminação na UO
Controle de resultados e complexidade das pesquisas (FRM-EMERJ-027-45)	0-0-3b	BIBLIO	Irrestrito	Pasta	Data	Condições apropriadas	1 ano	Eliminação na UO
Controle de inventário Acervo geral (FRM-EMERJ-027-46)	<u>0-6-1-2a</u>	BIBLIO	Irrestrito	Pasta	Data	Condições apropriadas	1 ano	<u>SGADM/DEGEA</u>
Controle de inventário Sala de leitura (FRM-EMERJ-027-47)	<u>0-6-1-2a</u>	BIBLIO	Irrestrito	Pasta	Data	Condições apropriadas	1 ano	<u>SGADM/DEGEA</u>
<u>Avaliação de atividades realizadas (FRM-EMERJ-027-48)</u>	<u>0-0-3b</u>	<u>BIBLIO</u>	<u>restrito</u>	<u>Pasta</u>	<u>Data</u>	<u>Condições apropriadas</u>	<u>1 ano</u>	<u>Eliminação na UO</u>
<u>Ficha de frequência (FRM-EMERJ-027-49)</u>	<u>0-6-1-4d</u>	<u>BIBLIO</u>	<u>restrito</u>	<u>Pasta</u>	<u>Data</u>	<u>Condições apropriadas</u>	<u>1 ano</u>	<u>Eliminação na UO</u>

**Legenda:**

\*CCD = Código de Classificação de Documentos.

\*\*UO = Unidade Organizacional.

\*\*\*SGADM/DEGEA = Departamento de Gestão de Acervos Arquivísticos, da Secretaria-Geral de Administração.

**Notas:**

- a) Eliminação na UO – procedimentos – Organizar os Arquivos Correntes das Unidades Organizacionais.
- b) SGADM/DEGEA – procedimentos – Arquivar e Desarquivar Documentos no DEGEA; - Avaliar, Selecionar e Destinar os Documentos do Arquivo Intermediário e Gerir Arquivo Permanente.

<b>Base Normativa:</b> <b>Ato Executivo nº 2.950/2003</b>	<b>Código:</b> <b>RAD-EMERJ-027</b>	<b>Revisão:</b> <b>29</b>	<b>Página:</b> <b>21 de 36</b>
--	--	------------------------------	-----------------------------------

## COORDENAR A BIBLIOTECA DA EMERJ

- c) Os dados lançados no Sistema Corporativo são realizados por pessoas autorizadas e recuperados na UO. O armazenamento, a proteção e o descarte desses dados cabem à Secretaria-Geral de Tecnologia da Informação -SGTEC, conforme RAD – Elaborar e Manter Rotinas de Armazenamento de Segurança dos Bancos de Dados e Servidores de Aplicação.

### 17 ANEXOS

- Anexo 1 – Fluxo do Procedimento de Trabalho Seleção e Aquisição;
- Anexo 2 – Fluxo do Procedimento de Trabalho Processamento Técnico;
- Anexo 3 – Fluxo do Procedimento de Trabalho Atendimento da Biblioteca;
- Anexo 4 – Fluxo do Procedimento de Trabalho Empréstimo de Livros e DVDs;
- Anexo 5 – Fluxo do Procedimento de Trabalho Aluguel de Armários;
- Anexo 6 – Fluxo do Procedimento de Trabalho Consulta de Livros e Revistas;
- Anexo 7 – Fluxo do Procedimento de Trabalho Pesquisas para Magistrados e Outros;
- Anexo 8 – Fluxo do Procedimento de Trabalho Indexação e Disponibilização da Legislação;
- Anexo 9 – Fluxo do Procedimento de Trabalho Publicar Monografias, Artigos dos Alunos da EMERJ e Produtos Elaborados pela BIBLIO.

=====

Base Normativa:	Código:	Revisão:	Página:
<b>Ato Executivo nº 2.950/2003</b>	<b>RAD-EMERJ-027</b>	<b>29</b>	<b>22 de 36</b>

# COORDENAR A BIBLIOTECA DA EMERJ

## ANEXO 1 – FLUXO DO PROCEDIMENTO DE TRABALHO DE SELEÇÃO E AQUISIÇÃO

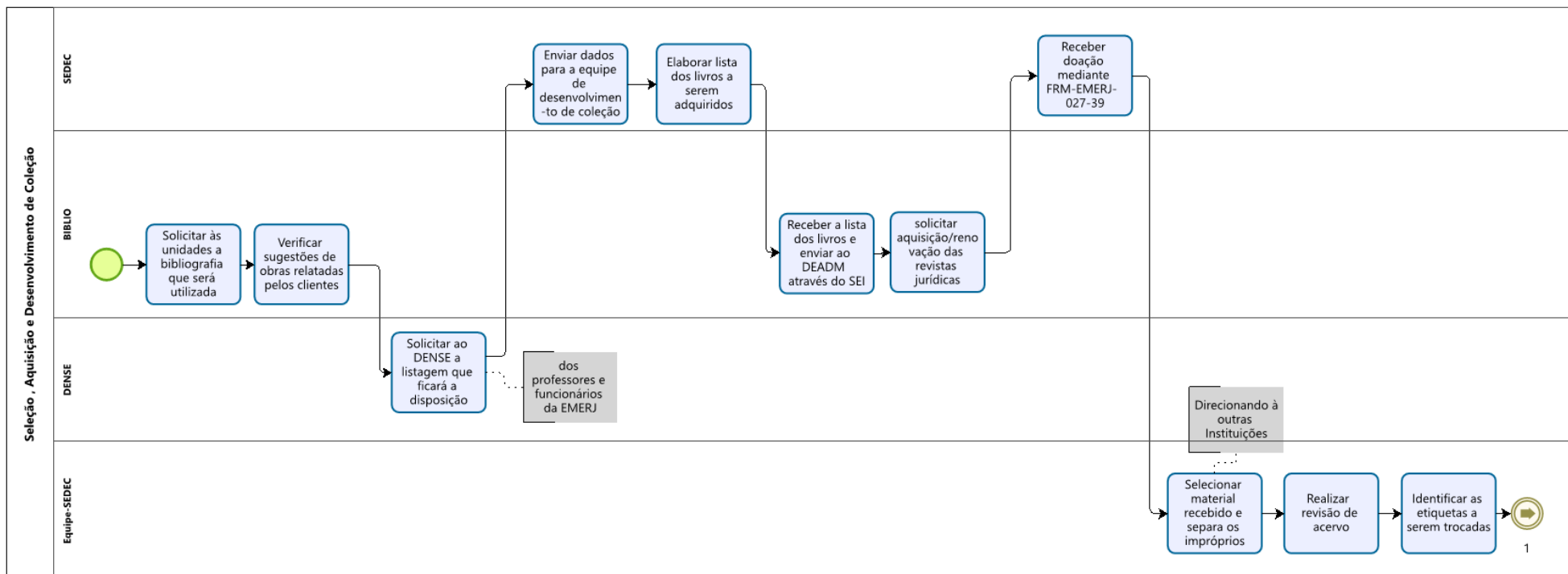

Base Normativa:

**Ato Executivo nº 2.950/2003**

Código:

**RAD-EMERJ-027**

Revisão:

**29**

Página:

**23 de 36**

## COORDENAR A BIBLIOTECA DA EMERJ

### ANEXO 1 – FLUXO DO PROCEDIMENTO DE TRABALHO SELEÇÃO E AQUISIÇÃO (CONTINUAÇÃO)

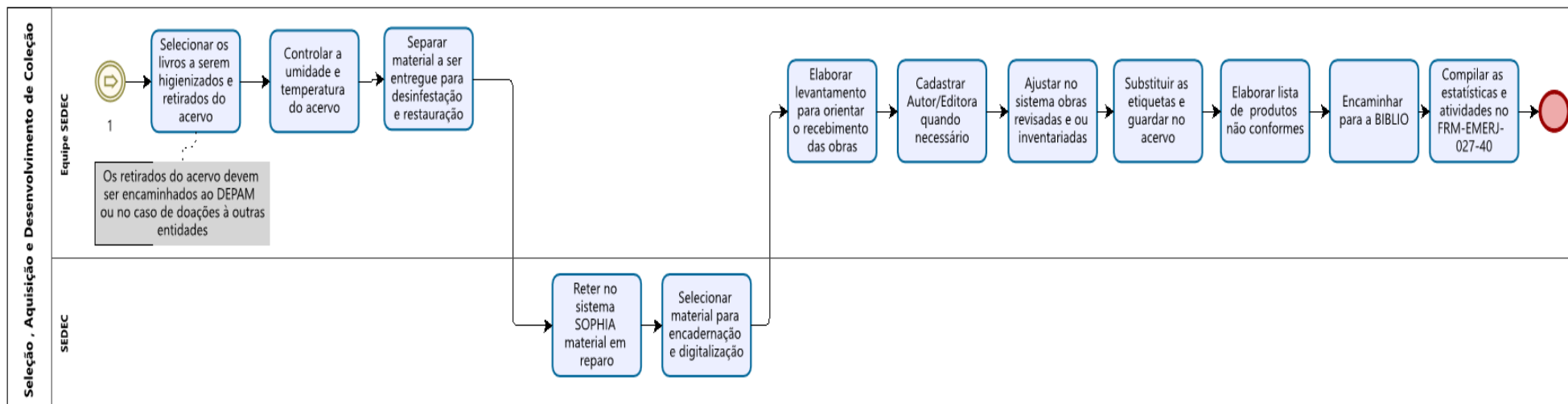



# COORDENAR A BIBLIOTECA DA EMERJ

## ANEXO 2 – FLUXO DO PROCEDIMENTO DE TRABALHO PROCESSAMENTO TÉCNICO

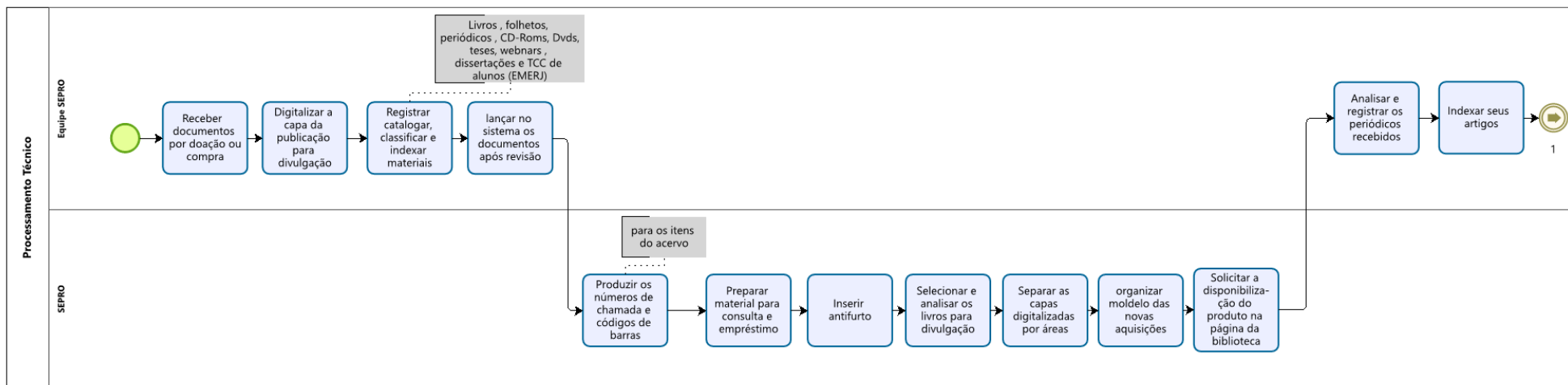

Base Normativa:

Ato Executivo nº 2.950/2003

Código:

RAD-EMERJ-027

Revisão:

29

Página:

25 de 36

# COORDENAR A BIBLIOTECA DA EMERJ

## ANEXO 2 – FLUXO DO PROCEDIMENTO DE TRABALHO PROCESSAMENTO TÉCNICO (CONTINUAÇÃO).

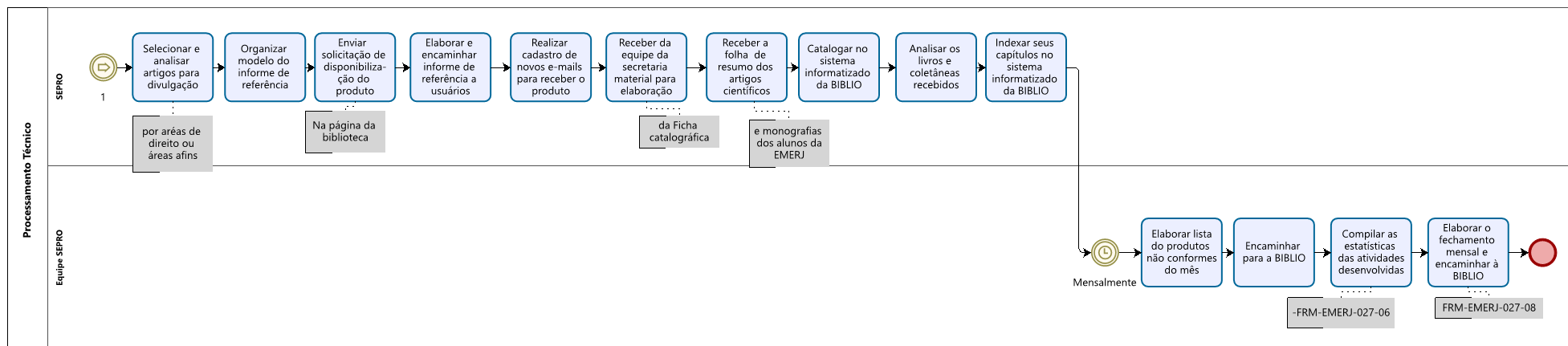

Base Normativa:

Ato Executivo nº 2.950/2003

Código:

RAD-EMERJ-027

Revisão:

29

Página:

26 de 36

# COORDENAR A BIBLIOTECA DA EMERJ

## ANEXO 3 – FLUXO DO PROCEDIMENTO DE TRABALHO ATENDIMENTO DA BIBLIOTECA

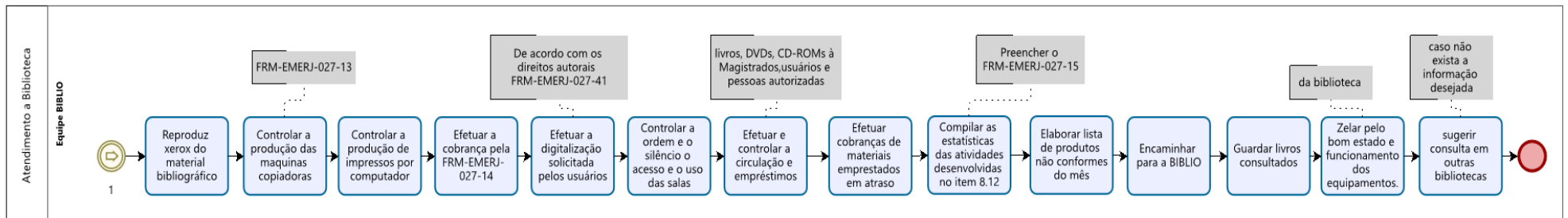
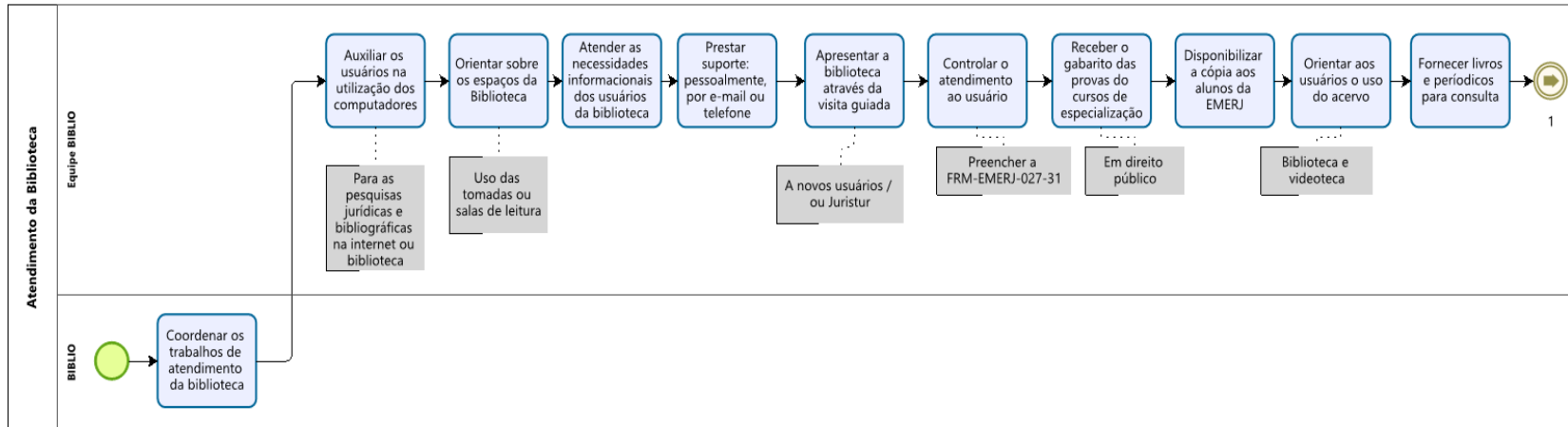

Base Normativa:

**Ato Executivo nº 2.950/2003**

Código:

**RAD-EMERJ-027**

Revisão:

**29**

Página:

**27 de 36**

## COORDENAR A BIBLIOTECA DA EMERJ

### ANEXO 4 – FLUXO DO PROCEDIMENTO DE TRABALHO EMPRÉSTIMO DE LIVROS E DVDS

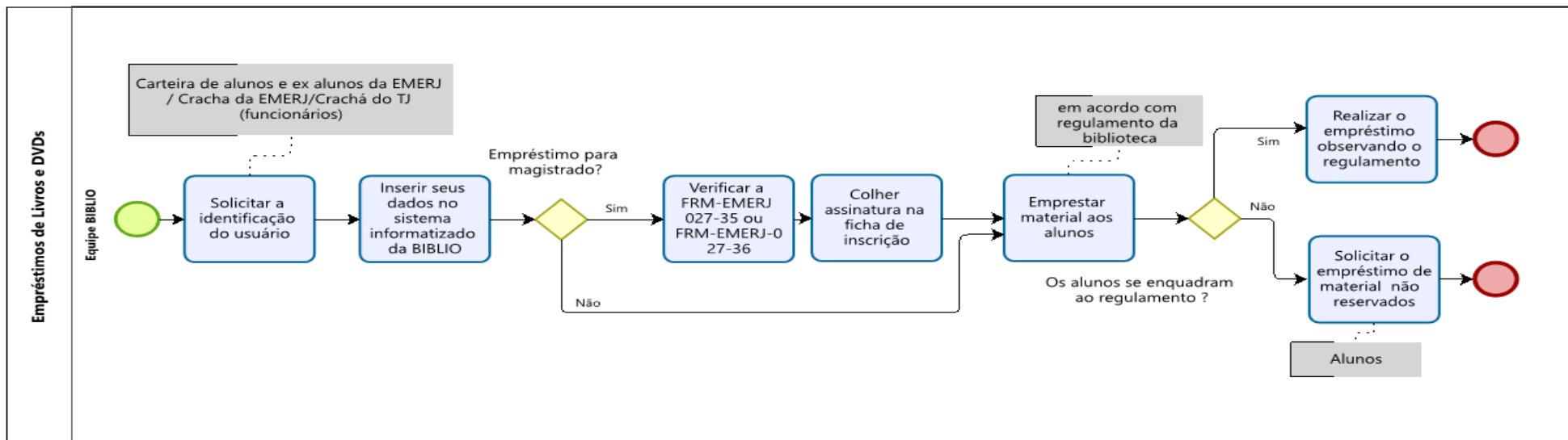

Base Normativa:

**Ato Executivo nº 2.950/2003**

Código:

**RAD-EMERJ-027**

Revisão:

**29**

Página:

**28 de 36**

# COORDENAR A BIBLIOTECA DA EMERJ

## ANEXO 5 - FLUXO DO PROCEDIMENTO DE TRABALHO ALUGUEL DE ARMÁRIO

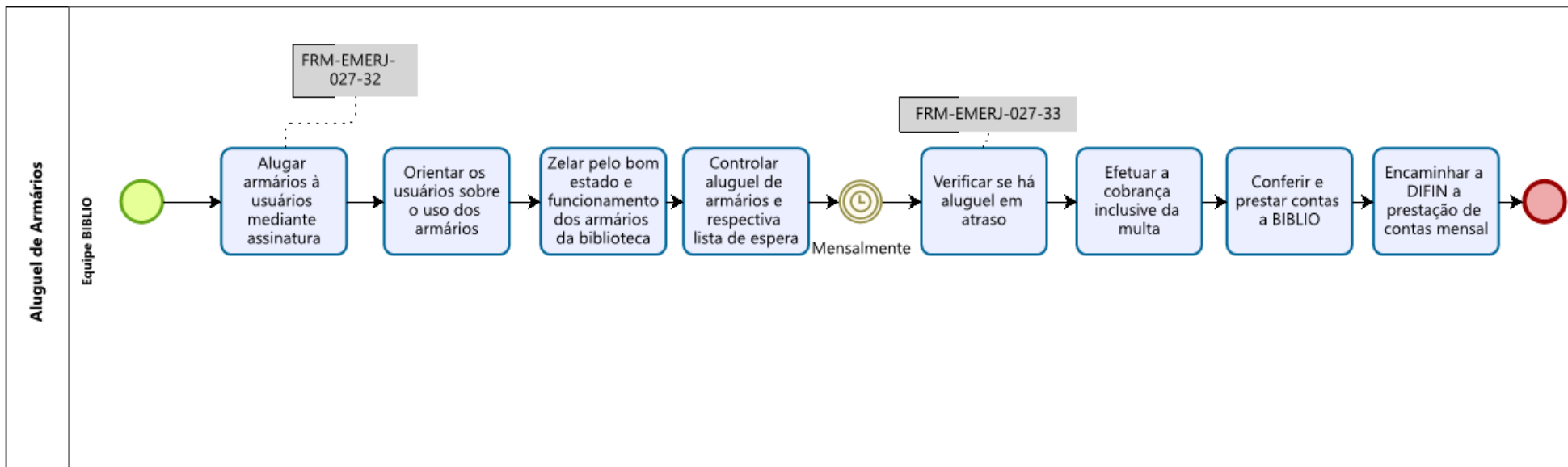

Base Normativa:

Ato Executivo nº 2.950/2003

Código:

RAD-EMERJ-027

Revisão:

29

Página:

29 de 36

## COORDENAR A BIBLIOTECA DA EMERJ

### ANEXO 6 - FLUXO DO PROCEDIMENTO DE TRABALHO CONSULTA DE LIVROS E REVISTAS

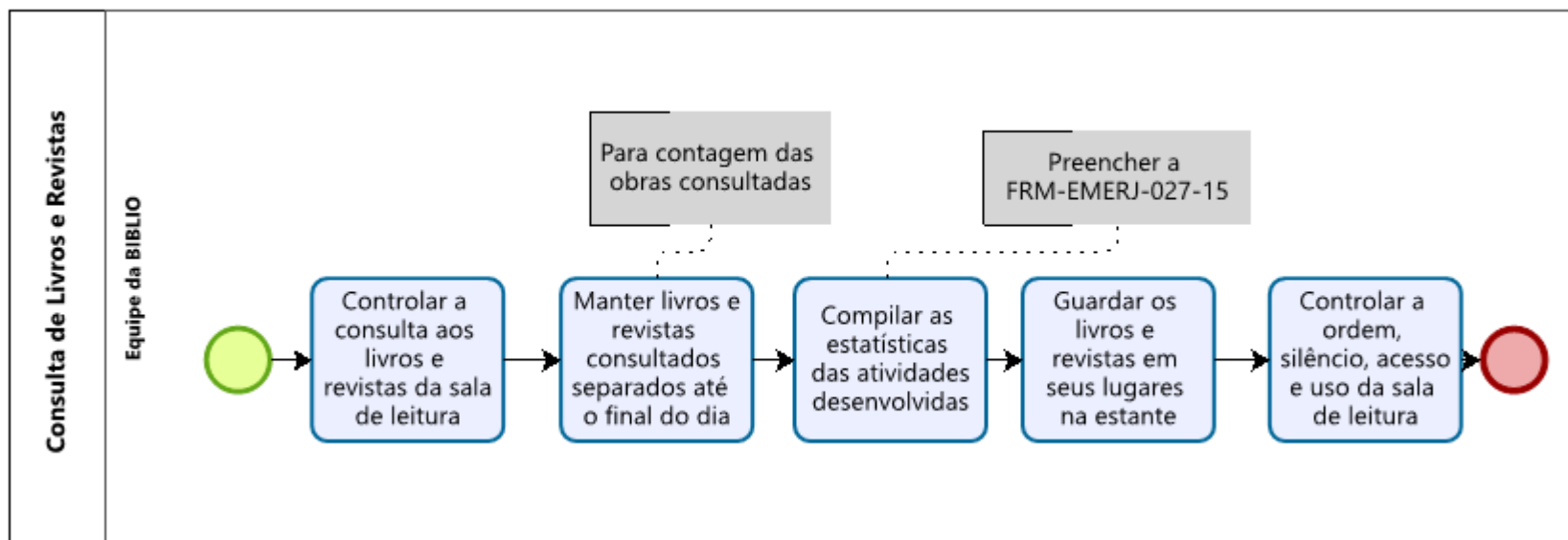

## COORDENAR A BIBLIOTECA DA EMERJ

### ANEXO 7 - FLUXO DO PROCEDIMENTO DE TRABALHO PESQUISAS PARA MAGISTRADOS E OUTROS

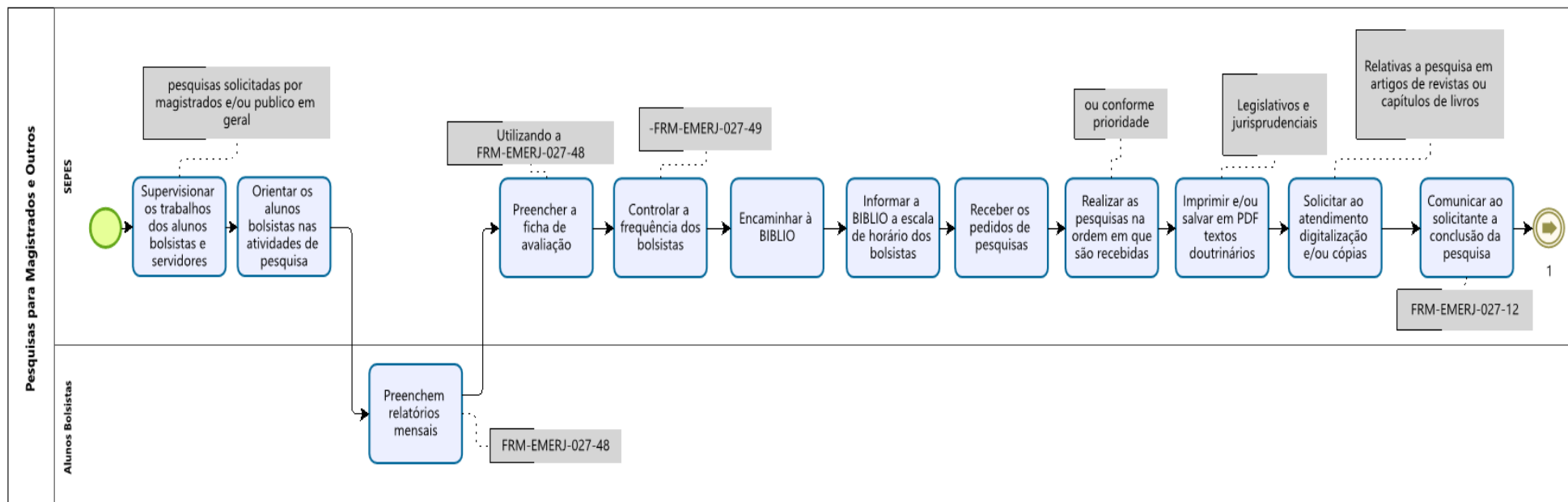

Base Normativa:

**Ato Executivo nº 2.950/2003**

Código:

**RAD-EMERJ-027**

Revisão:

**29**

Página:

**31 de 36**

## COORDENAR A BIBLIOTECA DA EMERJ

### ANEXO 7 - FLUXO DO PROCEDIMENTO DE TRABALHO PESQUISAS PARA MAGISTRADOS E OUTROS (CONTINUAÇÃO).

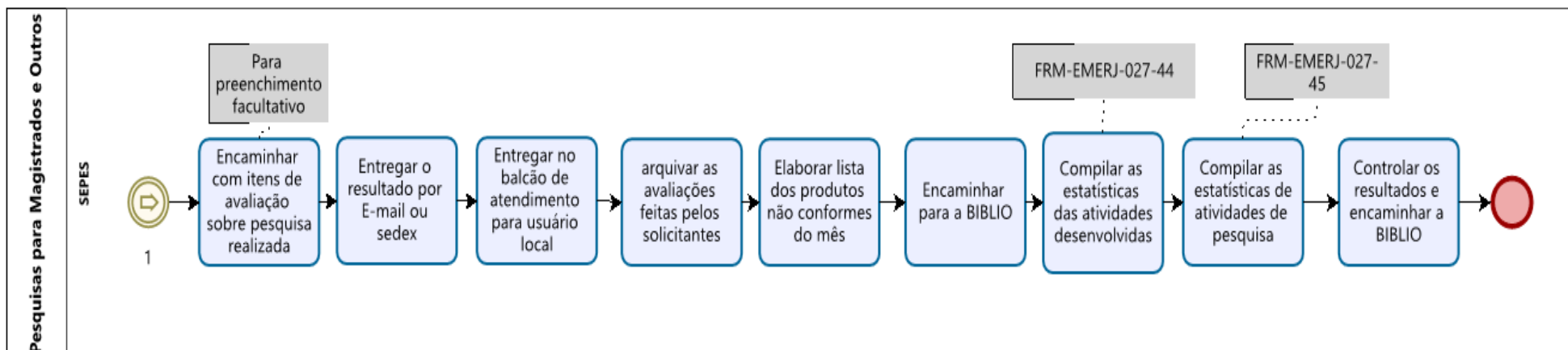

Base Normativa:

**Ato Executivo nº 2.950/2003**

Código:

**RAD-EMERJ-027**

Revisão:

**29**

Página:

**32 de 36**



# COORDENAR A BIBLIOTECA DA EMERJ

## ANEXO 8 - FLUXO DO PROCEDIMENTO DE TRABALHO INDEXAÇÃO E DISPONIBILIZAÇÃO DA LEGISLAÇÃO

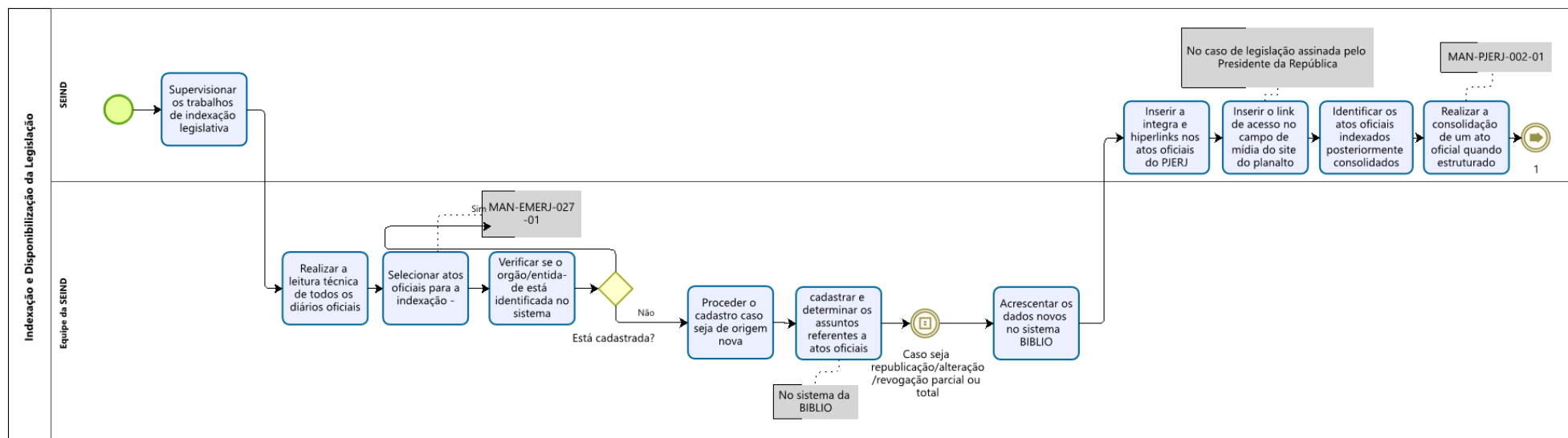

Base Normativa:

**Ato Executivo nº 2.950/2003**

Código:

**RAD-EMERJ-027**

Revisão:

**29**

Página:

**33 de 36**

## COORDENAR A BIBLIOTECA DA EMERJ

### ANEXO 8 - FLUXO DO PROCEDIMENTO DE TRABALHO INDEXAÇÃO E DISPONIBILIZAÇÃO DA LEGISLAÇÃO (CONTINUAÇÃO).

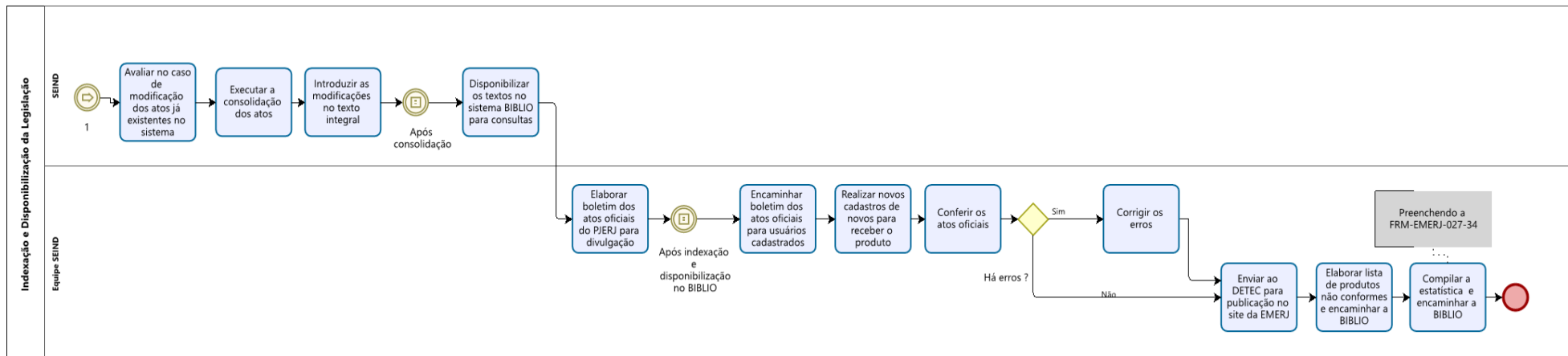

Base Normativa:

**Ato Executivo nº 2.950/2003**

Código:

**RAD-EMERJ-027**

Revisão:

**29**

Página:

**34 de 36**

## COORDENAR A BIBLIOTECA DA EMERJ

### ANEXO 9 - FLUXO DO PROCEDIMENTO DE TRABALHO PUBLICAR MONOGRAFIAS, ARTIGOS DOS ALUNOS DA EMERJ E PRODUTOS ELABORADOS PELA BIBLIO

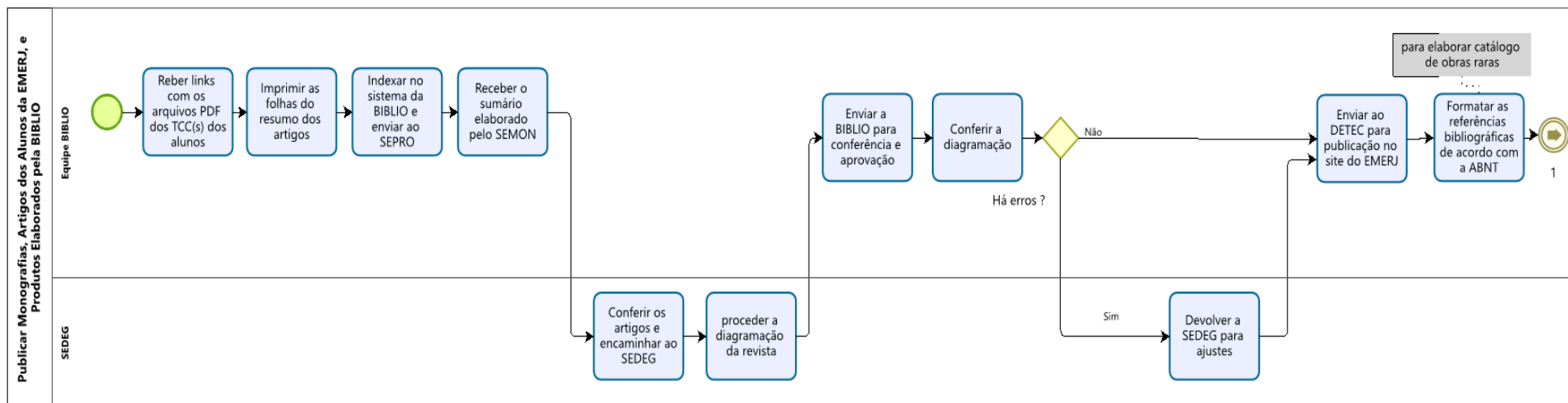

Base Normativa:

**Ato Executivo nº 2.950/2003**

Código:

**RAD-EMERJ-027**

Revisão:

**29**

Página:

**35 de 36**

## COORDENAR A BIBLIOTECA DA EMERJ

### ANEXO 9 - FLUXO DO PROCEDIMENTO DE TRABALHO PUBLICAR MONOGRAFIAS, ARTIGOS DOS ALUNOS DA EMERJ E PRODUTOS ELABORADOS PELA BIBLIO (CONTINUAÇÃO)

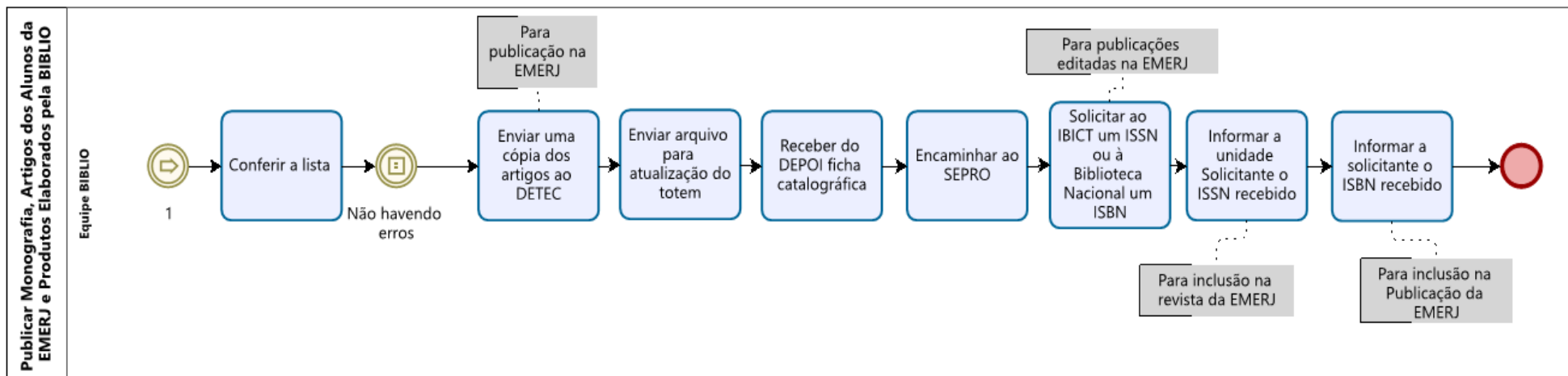

Base Normativa:

**Ato Executivo nº 2.950/2003**

Código:

**RAD-EMERJ-027**

Revisão:

**29**

Página:

**36 de 36**